



MUNICIPIO DE
YARUMAL

SECRETARÍA DE INFRAESTRUCTURA FÍSICA

Yarumal 13 de agosto de 2024

Señor

JAVIER ALBERTO ORREGO ZULUAGA

Presidente Honorable Concejo Municipal

Demás Honorables Concejales

Municipio de Yarumal

ASUNTO: INFORME DE GESTIÓN SECRETARÍA DE INFRAESTRUCTURA FÍSICA

Cordial saludo.

El presente informe tiene como objetivo dar un informe resumido de las gestiones y actividades realizadas desde la Secretaría de Infraestructura Física en lo corrido de los meses de enero a julio del año 2024 y los objetivos propuestos de la secretaría para el segundo semestre del año 2024.

Tabla de contenido

1.	INFORME DE LAS ACTIVIDADES EJECUTADAS EN LOS PRIMEROS SIETE (07) MESES DEL AÑO 2024 3	
1.1.	GESTIÓN DEL MANTENIMIENTO DE VÍAS TERCARIAS:.....	3
1.1.1.	VIAS INTERVENIDAS INTEGRALMENTE.....	3
1.1.2.	VIAS INTERVENIDAS CON MANTENIMIENTO PREVENTIVO.....	4
1.1.3.	VIAS INTERVENIDAS CON MEJORAMIENTO DE CONDICIONES.	5
1.1.4.	VIAS INTERVENIDAS POR TEMPORADA INVERNAL:	5
1.1.5.	VIAS INTERVENIDAS CON APERTURA DE LA VÍA POR OBSTRUCCIÓN DE DERRUMBES. 6	
1.1.6.	CONTRATO PARA EL SUMINISTRO DE MATERIALES DE FERRETERÍA PARA OBRAS TRANSVERSALES Y MEJORAMIENTOS DE VÍAS.	7
1.2.	GESTIÓN DEL MANTENIMIENTO DE INFRAESTRUCTURA EDUCATIVA:.....	7
1.2.1.	MANTENIMIENTO DE LA CUBIERTA INSTITUCIONES EDUCATIVAS DE MARÍA Y SAN LUIS.	11
1.3.	GESTIÓN DEL MANTENIMIENTO DE ESCENARIOS DEPORTIVOS:.....	11
1.4.	GESTIÓN DEL MANTENIMIENTO Y OPTIMIZACIÓN DE VIAS URBANAS:.....	12
1.5.	GESTIÓN DEL MEJORAMIENTO DE VIVIENDA Y/O CONSTRUCCIÓN DE VIVIENDA NUEVA.	16





SECRETARÍA DE INFRAESTRUCTURA FÍSICA

1.6.	ACTIVIDADES RELACIONADAS CON GESTIÓN DEL RIESGO:	21
1.6.1.	REUNIONES DEL COMITÉ DE GESTIÓN DEL RIESGO DE DESASTRES (CMGRD).....	22
1.6.2.	ACTUACIONES EN LAS EMERGENCIAS PRESENTADAS POR LA TEMPORADA INVERNAL 22	
1.6.3.	SEMANA DE LA GESTIÓN DEL RIESGO	27
1.7.	TRABAJOS DE LA MANO CON LAS COMUNIDADES	28
1.8.	GESTIONES DE PROYECTOS Y ADMINISTRATIVAS.....	29
1.8.1.	PROYECTOS.....	29
1.8.2.	CONTRATOS VIGENCIAS PASADAS	34
	Contrato LP-007-2021	34
	Contrato LP-009-2021	34
	Contrato LP-010-2021	35
1.8.3.	CONTRATOS VIGENCIA ACTUAL	37



MUNICIPIO DE YARUMAL

SECRETARÍA DE INFRAESTRUCTURA FÍSICA

1. INFORME DE LAS ACTIVIDADES EJECUTADAS EN LOS PRIMEROS SIETE (07) MESES DEL AÑO 2024

1.1. GESTIÓN DEL MANTENIMIENTO DE VÍAS Terciarias:

En cuanto al mantenimiento de la red vial terciaria del municipio, en los meses de enero a julio del presente año 2024, se han logrado realizar las siguientes actividades:

1.1.1. VIAS INTERVENIDAS INTEGRALMENTE.

Este numeral hace referencia a las vías a las cuales se les ha podido realizar una intervención integral, es decir que no ha sido una atención a una zona específica de la vía, sino que fue posible realizar trabajos de conformación de cunetas, optimización de la rasante de la vía con trabajos de aplicación de afirmado, nivelación y compactación, garantizando unas mejores condiciones de transitabilidad.

LONGITUD DE VIAS INTERVENIDAS INTEGRALMENTE	
Vía Vereda La Floresta	12.5 Km
Vía Vereda Santa Isabel II	3.5 Km
Vía Vereda La Estrella (Parte Baja)	6 Km
Vía Vereda La Gabriela	13 Km
Vía Vereda Tobón (Las Torres)	3 Km
Vías internas Relleno Sanitario Los Yarumos II	1.8 Km
LONGITUD TOTAL INTERVENIDA	39.5 Km

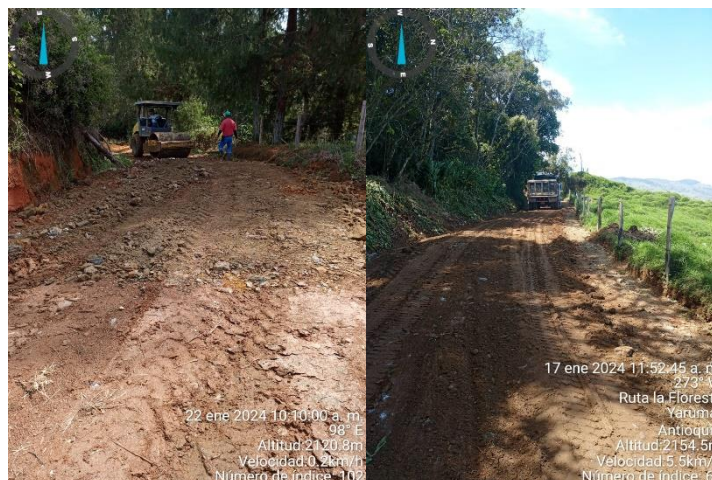



MUNICIPIO DE YARUMAL

SECRETARÍA DE INFRAESTRUCTURA FÍSICA

Ilustración 1 - Intervención Vereda La Floresta



Ilustración 2 - Intervención Vereda La Gabriela

1.1.2. VIAS INTERVENIDAS CON MANTENIMIENTO PREVENTIVO.

Este numeral hace referencia a las vías a las cuales se les ha podido realizar mantenimiento preventivo, es decir que a diferencia del numeral anterior no fue una intervención en toda la longitud de la vía, sino que se realizó atención en zonas específicas que no están en mal estado pero que requieren trabajos para que se sostengan en condiciones óptimas de transitabilidad, con trabajos de conformación de cunetas, optimización de la rasante de la vía con nivelación y conformación de la misma, garantizando que se mantengan las condiciones de transitabilidad antes del inicio de la temporada invernal.

LONGITUD DE VIAS INTERVENIDAS CON MANTENIMIENTO PREVENTIVO	
Vía de acceso Corregimiento Cedeño (Mina Vieja – Cedeño)	18 Km
Vía de acceso Corregimiento Cedeño (vía Campamento – Cedeño)	24 Km
LONGITUD TOTAL INTERVENIDA	42 km

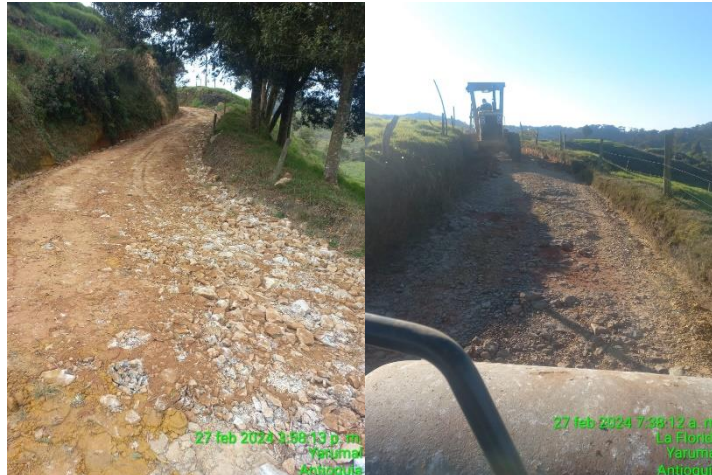

Ilustración 3 - Intervención vía Mina Vieja – Cedeño

1.1.3. VIAS INTERVENIDAS CON MEJORAMIENTO DE CONDICIONES.

Este numeral hace referencia a las vías a las cuales se les ha podido mejorar las condiciones de transitabilidad, con atención en zonas específicas, sin atender la longitud total de la vía, con trabajos de conformación de cunetas, optimización de la rasante de la vía con trabajos de aplicación de afirmado, nivelación y compactación, garantizando que se mejoren las condiciones de transitabilidad con la mejora de los puntos críticos.

LONGITUD DE VIAS INTERVENIDAS CON MEJORAMIENTO DE CONDICIONES	
Vía de acceso Corregimiento El Cedro	7 km
Vía de acceso Corregimiento Ochalí desde el alto del muerto	5 km
Vía de acceso desde partidas a Corregimiento El Llano	1 km
Vía Vereda el Anime	3.5 Km
LONGITUD TOTAL INTERVENIDA	16.5 km

1.1.4. VIAS INTERVENIDAS POR TEMPORADA INVERNAL:

Este numeral hace referencia a las vías que han requerido intervenciones por las afectaciones derivadas del inicio de la temporada invernal. Intervenciones que han consistido en limpieza general de la rasante por caída de material, conformación de cunetas, transporte y descargue en puntos específicos de material que cae sobre las vías.



SECRETARÍA DE INFRAESTRUCTURA FÍSICA

LONGITUD DE VIAS INTERVENIDAS POR AFECTACIONES PRODUCTO DE LA TEMPORADA INVERNAL	
Vía de acceso Corregimiento El Cedro	12 km
Vía de acceso Corregimiento Ochalí	3 km
Vía de acceso desde partidas a Corregimiento El Llano	2 km
Vía Vereda La Floresta	2 km
Vía Vereda Santa Juana	1 km
LONGITUD TOTAL INTERVENIDA	20 km

1.1.5. VIAS INTERVENIDAS CON APERTURA DE LA VÍA POR OBSTRUCCIÓN DE DERRUMBES.

Este numeral hace referencia a las vías que han sido intervenidas con remoción de derrumbes logrando la apertura de la vía y la circulación de vehículos tanto de transporte de personas como del transporte de materias primas y de los productos que salen de los corregimientos y veredas a los que se accede por la vía intervenida. Esta actividad implicó trabajos de cargue con retroexcavadora del material que obstruía la vía, transporte con volqueta y descargue a puntos específicos.

NÚMERO DE DERRUMBES REMOVIDOS EN LAS VÍAS TERCARIAS	
Vía de acceso Corregimiento El Cedro	50 derrumbes
Vía de acceso Corregimiento Cedeño (Mina Vieja – Cedeño)	5 derrumbes
Vía de acceso Corregimiento Cedeño (vía Campamento – Cedeño)	28 derrumbes
Vía de acceso Corregimiento Ochalí	6 derrumbes
Vía de acceso desde partidas a Corregimiento El Llano	3 derrumbes
Vía Vereda La Floresta	2 derrumbes
Vía Vereda La Estrella	2 derrumbes
Vía Vereda San Antonio	2 derrumbes
Vía Vereda La Candelaria	1 derrumbes



SECRETARÍA DE INFRAESTRUCTURA FÍSICA

Vía Vereda Santa Juana	2 derrumbes
Vía departamental Yarumal-Campamento	2 derrumbes
NÚMERO TOTAL DE DERRUMBES REMOVIDOS	103 derrumbes



Ilustración 4 - Remoción de derrumbes vía corregimientos El Cedro y El Pueblito

1.1.6. CONTRATO PARA EL SUMINISTRO DE MATERIALES DE FERRETERÍA PARA OBRAS TRANSVERSALES Y MEJORAMIENTOS DE VÍAS.

Se está elaborando contrato por valor de una mínima cuantía, Treinta y Seis Millones Cuatrocientos Mil Pesos (\$36.400.000), para aportar materiales a las Juntas de Acción Comunal para la construcción de obras transversales, muros de contención y algunos tramos de rieles y entre otras actividades que apunten a mejorar el estado de la red vial terciaria.

1.2. GESTIÓN DEL MANTENIMIENTO DE INFRAESTRUCTURA EDUCATIVA:

En cuanto al mantenimiento preventivo y correctivo de la infraestructura educativa a cargo del municipio se tiene que se han realizado trabajos en las instituciones educativas que se referencian a continuación:

INSTITUCIÓN EDUCATIVA	TRABAJOS REALIZADOS
Escuela Gallego Pérez	<ul style="list-style-type: none">- Mantenimiento de griferías en baños y lavamanos- Reinstalación de reja de la puerta de la entrada principal con trabajos de soldadura
Institución Educativa San Luis	<ul style="list-style-type: none">- Mantenimiento e griferías y desagües de la cocina, restaurante escolar y lavamanos de los baños.- Mantenimiento y reemplazo de tubería en red de aguas residuales.



MUNICIPIO DE YARUMAL

SECRETARÍA DE INFRAESTRUCTURA FÍSICA

	<ul style="list-style-type: none">- Pintura y resane en paredes auditorio.- Impermeabilización de juntas en losa de cubierta del patio del restaurante.
Escuela Epifanio Mejía	<ul style="list-style-type: none">- Instalación de red interna de agua potable, totalmente nueva e independiente de para la cocina. Solucionando problemas de abastecimiento de agua.- Pintura y resane de paredes de salón- Instalación de puntos eléctricos.
Escuela San Vicente	<ul style="list-style-type: none">- Pintura total del restaurante escolar con pintura lavable y cumpliendo norma sanitaria.- Mantenimiento de canoas y bajantes de la cubierta.- Reparación de ruanas en la cubierta.- Instalación de rejillas anticucarachas en los baños de hombres y mujeres.- Reparación de puerta de acceso principal con trabajos de soldadura.- Resane y pintura de humedades en salones.
Escuela María Auxiliadora	<ul style="list-style-type: none">- Aplicación de pintura e impermeabilización de cocina escolar, adecuación general para iniciar PAE.- Cambio de canillas y grifería en cocina.- Mantenimiento de cubierta con corrección de goteras.
Escuela Villa Fátima	<ul style="list-style-type: none">- Retiro de alambre de púas que era empleado para cerramiento durante la pandemia y que generaba condiciones de riesgo para los estudiantes.
Escuela La Inmaculada	<ul style="list-style-type: none">- Mantenimiento de la cubierta del restaurante escolar con corrección de goteras.
CER Mallarino	<ul style="list-style-type: none">- Cambio de longitud total de tubería de desagüe de aguas residuales mejorando condiciones de riesgo sanitario y ambientales.- Cambio de Griferías en baños y lavamanos.
CER El Llano	<ul style="list-style-type: none">- Pintura de muros exteriores de la escuela.- Cambio de luminarias de la placa polideportiva de la escuela.- Optimización de la iluminación de salones y pasillos.- Mantenimiento de cubierta con corrección de goteras.- Reparación de placa de concreto fracturada en patio de la escuela.
CER El Respaldo	<ul style="list-style-type: none">- Adecuaciones en cocina con demolición de muro, apertura de vano, instalación de enchape para dar cumplimiento requerimientos para inicio PAE.- Corrección de Ruana en cubierta.- Atención de puertas por situación de hurtos con reforzamiento de portacandados y chapas.



MUNICIPIO DE YARUMAL

SECRETARÍA DE INFRAESTRUCTURA FÍSICA

CER Chorros Blancos Arriba	<ul style="list-style-type: none">- Instalación de red nueva de agua, para el abastecimiento de la escuela que presentaba problemas de desabastecimiento, con instalación de accesorios, canillas, griferías y llaves en lava platos.
CER Chorros Blancos Abajo	<ul style="list-style-type: none">- Atención y reparación de puertas luego de situación de hurto, con reforzamiento.- Mantenimiento de cubierta.- Cambio de griferías y desagües.
CER La Estrella	<ul style="list-style-type: none">- Cambio del total de las luminarias de los salones.
CER Tobón	<ul style="list-style-type: none">- Mantenimiento y reparación de griferías y desagües.
CER LA ESMERALDA	Estas 3 instituciones fueron pintadas en un trabajo mancomunado con las comunidades de las veredas donde se ubican las sedes educativas. Para el caso de los CER La Ceja y CER La Esmeralda la administración municipal aportó los materiales (Pintura, rodillos, brochas, disolvente, estopa), para el CER Santa Juana la comunidad aportó los materiales y la administración aportó la mano de obra para la aplicación de la pintura.
CER SANTA JUANA	
CER LA CEJA	
Institución Educativa Llanos de Cuivá	<ul style="list-style-type: none">- Adecuación, pintura y resane de la cocina y zona de almacenamiento.- Cambio de griferías e instalación de nuevo lavaplatos.
CDI Estrella del Norte	<ul style="list-style-type: none">- Pintura de salones y pasillos.- Mantenimiento de griferías y desagües.
CDI Sueños Mágicos	<ul style="list-style-type: none">- Mantenimiento de cubierta con corrección de goteras.- Cambio de llaves en lavamanos, lava platos y griferías.- Intervención correctiva a adobes de fachadas y luego del hurto.
CER La Siria	<ul style="list-style-type: none">- Transferencias Educativas para intervención de pisos.
CER Rosario	<ul style="list-style-type: none">- Transferencias Educativas para intervención integral de la red eléctrica.



MUNICIPIO DE YARUMAL

SECRETARÍA DE INFRAESTRUCTURA FÍSICA



Ilustración 5 - Intervención CER La Ceja



Ilustración 6 - Intervención CER La Esmeralda



Ilustración 7 - Intervención CER Santa Juana



SECRETARÍA DE INFRAESTRUCTURA FÍSICA

Para el segundo semestre del año se proyecta continuar con las intervenciones a instituciones educativas a través de las cuadrillas, así mismo se proyecta la realización de transferencias educativas a la Institución Educativa Llanos de Cuivá para la intervención de la cubierta de la infraestructura de mayor antigüedad mitigando las condiciones de riesgo que se presentan por el deterioro de la misma y a la Institución Educativa del Cedro para la intervención del CER Piedras Blancas en cuanto a la optimización de la red de abasto de agua y la de evacuación de aguas residuales, así como el mantenimiento de la infraestructura de mayor antigüedad.

1.2.1. MANTENIMIENTO DE LA CUBIERTA INSTITUCIONES EDUCATIVAS DE MARÍA Y SAN LUIS.

Se realizaron cotizaciones para las intervenciones de ambas cubiertas, sin embargo, la Institución Educativa San Luis Presenta un costo mucho más elevado que la de la Institución Educativa María, por su mayor estado de deterioro y por su mayor área, por lo tanto, se está proyectando presentar el proyecto para la Institución Educativa San Luis a la Secretaría de Educación de la Gobernación de Antioquia y realizar la Intervención del Colegio de María con Recursos Propios, intervención que se proyecta sea ejecutada en el segundo semestre del año y que puede ascender a los \$110.000.000 (Ciento Diez Millones de Pesos) y que es requerida ya que se están presentando constantes filtraciones a diferentes salones lo que está deteriorando la infraestructura de la institución.

1.3. GESTIÓN DEL MANTENIMIENTO DE ESCENARIOS DEPORTIVOS:

En cuanto al mantenimiento de los escenarios deportivos del municipio, se tiene que se han realizado las siguientes actividades:

ESCENARIO	TRABAJOS REALIZADOS
Placa Polideportiva La Cabaña	- Optimización de iluminación con cambio de luminarios con reemplazo de 4 reflectores
Placa Polideportiva San José	- Optimización de iluminación con cambio de luminarios con reemplazo de 4 reflectores
Placa Polideportiva La Estación	- Optimización de iluminación con cambio de luminarios con reemplazo de 4 reflectores
Placa Polideportiva Mediaguas	- Optimización de iluminación con cambio de luminarios con reemplazo de 3 reflectores
Placa Polideportiva San Judas	- Optimización de iluminación con cambio de luminarios con reemplazo de 3 reflectores
Cancha futbol 8 Epifanio Mejía	- Optimización de iluminación con cambio de luminarios con reemplazo de 6 reflectores
Gimnasio al Aire Libre Coliseo Cubierto El Café	- Optimización de iluminación con cambio de luminarios con reemplazo de 2 reflectores
Gimnasio al Aire Libre JMC	- Optimización de iluminación con cambio de luminarios con reemplazo de 2 reflectores
Patinódromo	- Optimización de iluminación con cambio de luminarios con reemplazo de 2 reflectores



CER El Llano	- Optimización de iluminación con cambio de luminarios con reemplazo de 3 reflectores e instalación de 6 reflectores nuevos.
Piscina Coliseo	- Optimización de iluminación con cambio de luminarios con reemplazo de 2 reflectores e instalación de 4 reflectores nuevos.



Ilustración 8 - Intervención Escenarios Deportivos

1.4. GESTIÓN DEL MANTENIMIENTO Y OPTIMIZACIÓN DE VIAS URBANAS:

En cuanto al mantenimiento de vías urbanas se tiene que durante los primeros seis (06) meses del año 2024 se ejecutaron las siguientes actividades:

- Celebración de convenio interadministrativo con la Empresa de Desarrollo Urbano EDUNORTE, CONTI-SI-006-2024 por valor de \$121.325.896, contrato que tiene como objeto la reparación de hasta 375 m2 de área de pavimento flexible y hasta 250 m2 de pavimento rígido, así como la aplicación de 100 m2 de pintura tipo tráfico.
- Diagnóstico inicial de las vías de la malla vial urbana del municipio que requieren ser intervenidas con actividades de parcheo con pavimento flexible (asfalto) en vías aledañas a la zona céntrica del municipio:

Ubicación	Ancho	Largo	Área
Calle 20 N 20 - Esquina	2,7	1,95	5,27
Calle 18 N 19-13	7,05	2,01	14,17
Calle 18 N 19-17	1,1	0,9	0,99
Carrera 19 N 18-23	2,2	2,54	5,58



MUNICIPIO DE YARUMAL

SECRETARÍA DE INFRAESTRUCTURA FÍSICA

Carrera 19 N 18-33	4,1	3,38	13,84
Carrera 19 N 18-32	2,23	1,7	3,79
Carrera 19 N 18-48	3,1	1,9	5,80
Carrera 19 N 18-59	2,35	1,4	3,29
Calle 19 con Carrera 16	1,85	1,38	2,55
Calle 19 N 18-25	15,96	3,90	62,30
Calle 19 N 18-59	4,4	2,34	10,30
Calle 19 N 18-59	2,35	1,4	3,29
Calle 19 N 17-53	0,63	0,76	0,48
Calle 19 N 17-50	2,6	1	2,60
Calle 19 N 17-50	1,4	1	1,40
Calle 19 N 17-28	0,75	0,76	0,57
Calle 19 N 17-11	1,2	0,43	0,52
Calle 19 N 17-11	0,87	0,63	0,55
Calle 19 N 17-02	0,91	1,2	1,09
Calle 19 N 15-02	1,3	1,5	1,95
Calle 19 N 15-02	1,66	0,94	1,56
Calle 19 N 15-74	3,2	1,37	4,38
Calle 20 N 17-68	1,73	0,8	1,38
Calle 20 N 17-68	2	1,1	2,20
Calle 20 N 18-14	0,84	1,08	0,91
Calle 20 N 18-70	0,88	1,27	1,12
Calle 20 N 18-70	0,9	0,64	0,58
Calle 20 N 19-Esquina	2,2	1,82	4,00
Calle 21 N 19-15	1,15	0,85	0,98
Calle 21 N 19-10	1,1	1,17	1,29
Calle 21 N 19-47	1,22	1,44	1,76
Carrera 20 N 21	1,1	1	1,10
Calle 21 N 20-82	1,88	1,57	2,95
Carrera 21 N 18-35	1,25	1,17	1,46
Carrera 21 N 18-35	1	0,5	0,50
Carrera 21 N 18-50	2	0,9	1,80
Carrera 21 N 18-31	0,72	1,1	0,79
Carrera 21 N 18-31	2,17	1,72	3,73
Carrera 21 N 18-19	2,08	1,4	2,91
Carrera 21 N 18	0,85	0,87	0,74
Calle 18 N 20-67	0,74	1,87	1,38





MUNICIPIO DE YARUMAL

SECRETARÍA DE INFRAESTRUCTURA FÍSICA

Calle 18 N 20-56	1,2	0,6	0,72
Calle 18 N 20-17	1,7	1,6	2,72
Carrera 20 N 17-42	1,1	0,6	0,66
Calle 17 N 19-64	0,86	0,75	0,65
Calle 17 N 19-55	0,79	0,76	0,60
Calle 17 N 19-55	0,38	0,69	0,26
Calle 17 N 19-31	3,05	1,48	4,51
Carrera 20 N 16-9	0,68	0,98	0,67
Carrera 20 N 13-69	1,12	1,3	1,46
Carrera 20 N 15-43	1,8	1,8	3,24
Carrera 22 N 14 Esquina	2,28	1,1	2,51
Calle 20 N 20 - Esquina	2,7	1,95	5,27
Calle 18 N 19-13	7,05	2,01	14,17
TOTAL, DE ÁREA DIAGNÓSTICADA			195,84

Del diagnóstico anterior, se ejecutó una primera etapa que abarcó la reparación de 168.57 m² de superficie de asfalto a reparar en los siguientes puntos:

Ubicación
Calle 20 N 20 - Esquina
Calle 18 N 19-13
Calle 18 N 19-17
Carrera 19 N 18-23
Carrera 19 N 18-33
Calle 21 con Carrera 21
Carrera 20 entre calles 18 y 19



Ilustración 9 - Parcheos en pavimentos asfáltico



Ilustración 10 - Parcheos en pavimentos rígido

- Reparación de vías en pavimento rígido concreto:

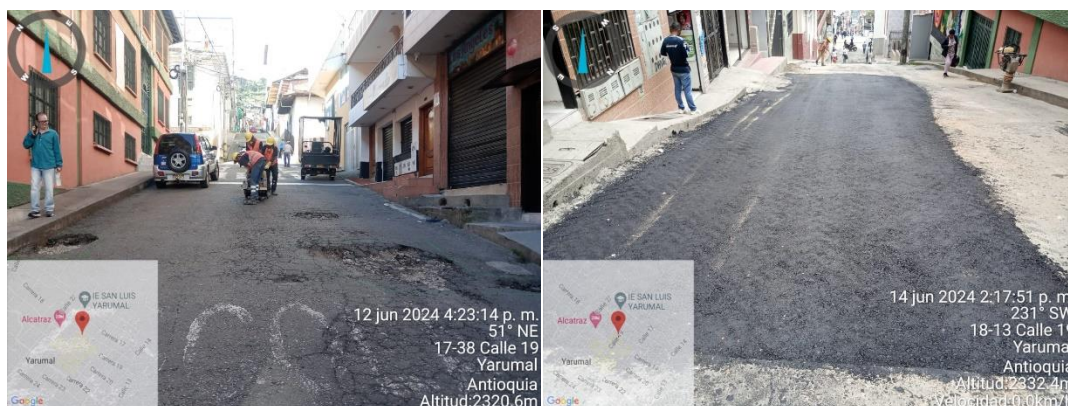
Se realizó la reparación con pavimento rígido del cruce de la carrera 20 y la calle 20, que había sido afectado con las lluvias de alta intensidad del mes de mayo del 2024. También se realizó intervención en la calle 21 N 19-53 con una estructura de concreto reforzada, en bache al frente del almacén Panam donde históricamente se ha presentado un hundimiento en la vía. Se realizó intervención de dos áreas en la carrera 21 entre calles 19 y 20, donde se encuentra una zona de estacionamiento de motocicletas que presentaba múltiples afectaciones y que se realiza parcheo en concreto para dar mayor durabilidad a esta zona.

- Señalización vial:

Se realizó la señalización de los ZER Zonas de Estacionamiento Regulados en las siguientes vías:

Calle 20 entre carreras 18 y 19
Calle 18 entre carrera 21 y 22
Carrera 21 entre calles 19 y 20
Carrera 21 entre calles 20 y 21
Carrera 21 entre calles 19 y 20

Se realizó pintura de señales de tránsito horizontales, tales como cebras, prohibido parquear, zona oficial, celdas para parqueo de motocicletas, zona de cargue y descargue, celdas prioritarias para personas en situación de discapacidad, en las siguientes vías:

Calle 20 entre carreras 18 y 19
Carrera 21 entre calles 20 y 21
Carrera 21 entre calles 19 y 20
Cruce Calle 20 y Carrera 20



MUNICIPIO DE
YARUMAL

SECRETARÍA DE INFRAESTRUCTURA FÍSICA

Carrera 19 entre calles 18 y 19

Carrera 20 entre calles 20 y 21



Ilustración 11 - Señalización vial

1.5. GESTIÓN DEL MEJORAMIENTO DE VIVIENDA Y/O CONSTRUCCIÓN DE VIVIENDA NUEVA.

En relación a la gestión del mejoramiento de vivienda se tiene que se han realizado en los primeros 6 meses del año las siguientes gestiones:

- **Proyecto de Mejoramiento de Techos con VIVA:**

Luego de recibido el proyecto desde la administración anterior se logra subsanar los requerimientos de VIVA, se cambia la estructura metálica inicialmente proyectada como soporte de las tejas de la cubierta por estructura en madera. A la fecha ya se cuentan con 30 usuarios habilitados y 20 en proceso de habilitación de los 50 postulados, para iniciar con la ejecución de las obras de mejoramiento de techos.

Se logra entonces el rescate de un proyecto que presentaba múltiples dificultades por un valor de \$ 890.546.536.



MUNICIPIO DE YARUMAL

SECRETARÍA DE INFRAESTRUCTURA FÍSICA

ID	NOMBRE COMPLETO
2	Berta Odila Perez
8	Gloria Cecilia Agudelo Gonzalez
9	Luz Marina Hernández Vélez
13	Orfa Ines Oquendo Perez
14	Elvia Rosa Meneses Mira
15	Luz Marina Rivera Espinosa
17	Martha Liliana Calle Velasquez
18	Alba Nubia Gutierrez Olaya
21	Nancy Cecilia Gómez Jaramillo
23	Maria Ofelia Mazo Chavarria
30	Sandra Milena Builes Campo
39	Librada Agudelo Rivera
41	Belarmina Rios Perez
50	Ana de Jesus Lopera Olguin

ID	NOMBRE COMPLETO
1	Luz Adriana Granda Mora
3	Luis Arley Guerra Echavarría
24	Alicia del Socorro Zapata Monsalve
29	Indira Patiño Rodríguez
31	Everlides de Jesús Agudelo Muñoz
32	Fabio Orlando Valencia González
34	Mabilia Chavarría Valencia
43	Ledis Yohana Cárdenas Vera
47	Kelly Johana Madrigal Olaya

ID	NOMBRE COMPLETO
6	Elvia Del Socorro Casas Acebedo
11	Hildalena Florez Perez
12	María Euranía Correa Uribe
16	Jorge Hernan Duran Hernandez
38	Luis Hernando Valencia Orozco
48	Martha Oliva Giraldo Barrera
49	Mónica Marcela Vargas Ruiz



- Proyecto de Mejoramiento de Pisos, Cocina y Baños con VIVA:

La convocatoria, VIVA mi casa que fue abierta el día 04 de junio de 2024 y se cerró el día 24 de junio de 2024 donde se proyectaba beneficiar a un 70% de comunidades urbanas y 30% de comunidades rurales, desde el día de la apertura de la convocatoria se realizó invitación a las comunidades rurales, aclarando que en el PBOT vigente los centros poblados de los corregimientos están clasificados



MUNICIPIO DE YARUMAL

SECRETARÍA DE INFRAESTRUCTURA FÍSICA

como urbanos, a través de los presidentes de las JAC y representantes de las comunidades para priorizar familias que requirieran mejoramiento en pisos, baños o cocinas, las personas beneficiadas y su localización se muestran en la siguiente tabla, se logró entonces la postulación de 47 familias a través de los presidentes de las JAC y 23 familias urbanas que ya habían sido caracterizadas por VIVA desde el año 2023 y cuyo enfoque había sido priorizar familias que tuvieran algún miembro con alguna condición de discapacidad:

N°	NOMBRE COMPLETO	TIPO SUELO
1	Edilse Andrea Villa García	RURAL
	María Fernanda Torres Villa	RURAL
	Paula Andrea Torres Villa	RURAL
2	María Ofelia Ramírez Mesa	RURAL
3	María Del Carmen Henao Henao	URBANO
4	María Elvia Bedoya De Muñoz	URBANO
	Francisco Antonio Muñoz Bedoya	URBANO
5	Joaquín Antonio Álvarez García	URBANO
	Mariángel Correa Álvarez	URBANO
	María Cristina Álvarez Medina	URBANO
	Andrés Felipe Correa	URBANO
6	Imerio Alfonso Medina Restrepo	URBANO
	León Darío Medina Medina	URBANO
7	Jorge Eliecer López Rojo	URBANO
	Rubén Darío López R	URBANO
	Carlos Adolfo López R	URBANO
	Isabel Cristina López R	URBANO
	Cecilia Emir López R	URBANO
8	Marta Cristina Chaverra Patiño	URBANO
9	María Mónica Vidales Giraldo	URBANO
	Edilberto Ramírez García	URBANO
	María Verónica Ramírez Vidales	URBANO
	Julián Esteban Ramírez Vidales	URBANO
10	Idalba María Pérez Jaramillo	URBANO
11	Mabel Cecilia Vidales Castaño	URBANO
	Ana María Vidales Castaño	URBANO



MUNICIPIO DE YARUMAL

SECRETARÍA DE INFRAESTRUCTURA FÍSICA

12	Omar Esteban Jaramillo Cadavid	URBANO
13	María Rosalba Mazo Chavarría	URBANO
	Luis Guillermo Jaramillo Chavarría	URBANO
	Luis Guillermo Jaramillo Mazo	URBANO
	María José Jaramillo Jaramillo	URBANO
	Luis Miguel Jaramillo Jaramillo	URBANO
	Sebastián Alexis Jaramillo Mazo	URBANO
14	Ligia Palacio	URBANO
15	Milbia Rosa Quiñoes	URBANO
16	María Oneida Londoño	URBANO
	Francilia Zabala Londoño	URBANO
	Mateo Zabala Londoño	URBANO
	Weimar Zabala Londoño	URBANO
17	Ligia Amparo Palacio Sánchez	URBANO
	Luis Alfonso Pérez Londoño	URBANO
18	Bernardo De Jesús Cuartas	RURAL
19	Gilberto Ospina	RURAL
	Nancy González	RURAL
	Liset Ospina	RURAL
20	Jairo Velásquez	RURAL
	José Velásquez	RURAL
21	José Casas	RURAL
	Martha Uñate	RURAL
	Davinson Casas Uñate	RURAL
	Daiana Casas Uñate	RURAL
22	William Macias	RURAL
	German Macias	RURAL
23	Tomas Antonio Torres Torres	URBANO
24	Jesus Salvador Peláez Pérez	URBANO
	Martha Cecilia Espinosa Jaramillo	URBANO
	Yanci Peláez Espinosa	URBANO
	Esneider Peláez Espinosa	URBANO
	Andres Pelaez Espinosa	URBANO
25	Juan Felipe Guzman Gomez	URBANO
	Yurley Andrea Jaramillo Lopera	URBANO
	Jhoan Guzmán Jaramillo	URBANO
	Yojan Guzman Jaramillo	URBANO
26	Jose Elkin Zapata Gomez	URBANO





MUNICIPIO DE YARUMAL

SECRETARÍA DE INFRAESTRUCTURA FÍSICA

	Beatriz Elena Zapata Gomez	URBANO
27	Juan David Ardila García	URBANO
	Claudia Milena Montoya Mesa	URBANO
	Sharit Natalia Ardila Montoya	URBANO
	Sara Manuela Ardila Montoya	URBANO
28	María Laura Mesa Restrepo	RURAL
	Heriberto Gomez Pino	RURAL
	Laura Gomez Mesa	RURAL
	Rubén Darío Gomez Mesa	RURAL
29	Rosa María Gomez Mesa	RURAL
	Samuel Ramírez Gomez	RURAL
	Emiliana Ramírez Gomez	RURAL
30	Amado De Jesus Orrego Torres	RURAL
	María Elvia Giraldo	RURAL
31	Luz Edilia Gemez Hernández	RURAL
	Diana Pino Hernández	RURAL
	Mariana Pino Hernández	RURAL
32	Mary Luz Gomez	RURAL
	Mallerly Gomez	RURAL
	Juan Esteban Velásquez	RURAL
	Samuel Velásquez	RURAL
	Emmanuel Velásquez	RURAL
33	Jose Luis Franco Osorio	URBANO
34	Olga Patricia Ardila García	URBANO
35	Fabian Humberto García Jaramillo	URBANO
	Resfa Onelia Restrepo Rodríguez	URBANO
	Lizeth Maritza García Restrepo	URBANO
	Mariángel García Restrepo	URBANO
	Nelson Fabian García Restrepo	URBANO
36	Lucelly De La Misericordia	RURAL
	Francisco Osorio	RURAL
37	Emilsen Del Socorro Velásquez	RURAL
38	María Ofelia Muñoz	RURAL
39	Mariano Gomez	RURAL
40	Adrián Sepúlveda	RURAL
41	Juan Camilo Posada Olarte	URBANO
	Juliana Mazo Posada	URBANO
	Dylan Posada Mazo	URBANO



SECRETARÍA DE INFRAESTRUCTURA FÍSICA

	Luis Fernando Posada Olarte	URBANO
42	Emilsen Del Perpetuo S Monsalve	URBANO
	Maria Lisenia Hincapié Monsalve	URBANO
43	Rosa Eliza Ceballos Elorza	URBANO
	Rovidio Antonio Zabala Ceballos	URBANO
44	Camilo Alberto Barrientos Calle	URBANO
	Yesica Tatiana Vélez	URBANO
	Daneifer Barrientos Vélez	URBANO
	Ana Belén Antelo Barrientos	URBANO
	Joaquín Alberto Barrientos Jiménez	URBANO
	Noelia Del Socorro Calle Arango	URBANO
45	Juan David García Posada	URBANO
	Maria Salome Londoño García	URBANO
	Matías García Londoño	URBANO
	Emiliano García Londoño	URBANO
46	Gabriel Atehortua Henao	RURAL
	Maria Eugenia Rojas Pérez	RURAL
47	Juan Carlos Medina	RURAL
	Luz Marina Marín Madrigal	RURAL
	Diego Alejandro Medina Zapata	RURAL

- **Proyectos de mejoramiento con recursos propios**

Se realizó contrato por valor de una mínima cuantía, Treinta y Seis Millones Cuatrocientos Mil Pesos (\$36.400.000), para aportar materiales para realizar mejoramientos de vivienda, o por la modalidad de suministro de materiales si se identifica que la persona garantiza que tiene la capacidad de instalar los materiales o suministrando la mano de obra por parte de la secretaría a través de las cuadrillas. Este proyecto está próximo a iniciar se espera impactar a por lo menos 8 familias.

1.6. ACTIVIDADES RELACIONADAS CON GESTIÓN DEL RIESGO:

En relación a la Gestión del Riesgo de Desastres, desde la Secretaría de Infraestructura Física cómo Coordinadora de la Gestión del Riesgo de Desastres en el municipio ha realizado las siguientes actividades:





MUNICIPIO DE
YARUMAL

SECRETARÍA DE INFRAESTRUCTURA FÍSICA

1.6.1. REUNIONES DEL COMITÉ DE GESTIÓN DEL RIESGO DE DESASTRES (CMGRD)

- 3 reuniones ordinarias del CMGRD

29 de enero de 2024

10 de mayo de 2024

25 de julio de 2024

- 2 reuniones extraordinarias:

23 de abril de 2024 (Situación ocurrida en el Corregimiento Llanos de Cuivá con contaminación de fuente la Candelaria, fuente abastecedora del sistema de acueducto del corregimiento)

30 de mayo de 2024 (Situación ocurrida en la vía de acceso al corregimiento del Cedro, con la obstrucción de la vía y la afectación a la infraestructura de varias viviendas en las veredas Aguacatal y Montebello)

1.6.2. ACTUACIONES EN LAS EMERGENCIAS PRESENTADAS POR LA TEMPORADA INVERNAL

Se han atendido diferentes situaciones ocurridas por la temporada invernal:

- Se atendió la situación de la contaminación de la fuente la Candelaria, fuente abastecedora del sistema de acueducto del corregimiento Llanos de Cuivá, contaminada con el arrastre de sedimentos por el establecimiento de un cultivo de papa y la apertura de una vía en zonas aledañas al nacimiento de la fuente. Se realizaron visitas técnicas para identificar soluciones temporales y se realizó un Convenio de Asociación con la Asociación de Progreso de Llanos de Cuivá (ASPROLLAC) operador del sistema de acueducto del corregimiento por valor de \$91.760542,45 donde el municipio de Yarumal aportó el 70% de los recursos y ASPROLLAC el 30% restante, con estos recursos se logró la construcción de 2 bocatomas alternas y la instalación de 3 líneas de mangueras que a hoy están en operación y están aportando un caudal aproximado de 10 L/s de los 14.75 L/s Concesionados por Corantioquia, es decir un aporte del 68% de la demanda de agua que permiten mejorar las condiciones del agua que llega a la Planta de Tratamiento y facilitar su potabilización.





MUNICIPIO DE
YARUMAL

SECRETARÍA DE INFRAESTRUCTURA FÍSICA



Ilustración 12 - Atención situación de emergencia Llanos de Cuivá

- Remoción de más de 38 derrumbes en la vía de acceso a los corregimientos del Cedro y el Pueblito en el mes de mayo del presente año. Se logró dar apertura a la vía luego de 3 días de cierre y con el apoyo de la gobernación de Antioquia.
- Pérdida de viviendas debidas a aludes de tierra, registrándose a la fecha del presente informe la pérdida total de 8 viviendas y 1 más que si bien no sufrió afectaciones estructurales los geólogos recomendaron su desalojo por las condiciones de inestabilidad del terreno aledaño. Con apoyo de la secretaría de salud y la dirección de bienestar social se realizó el diagnóstico y censo de las familias afectadas por la pérdida de sus viviendas.

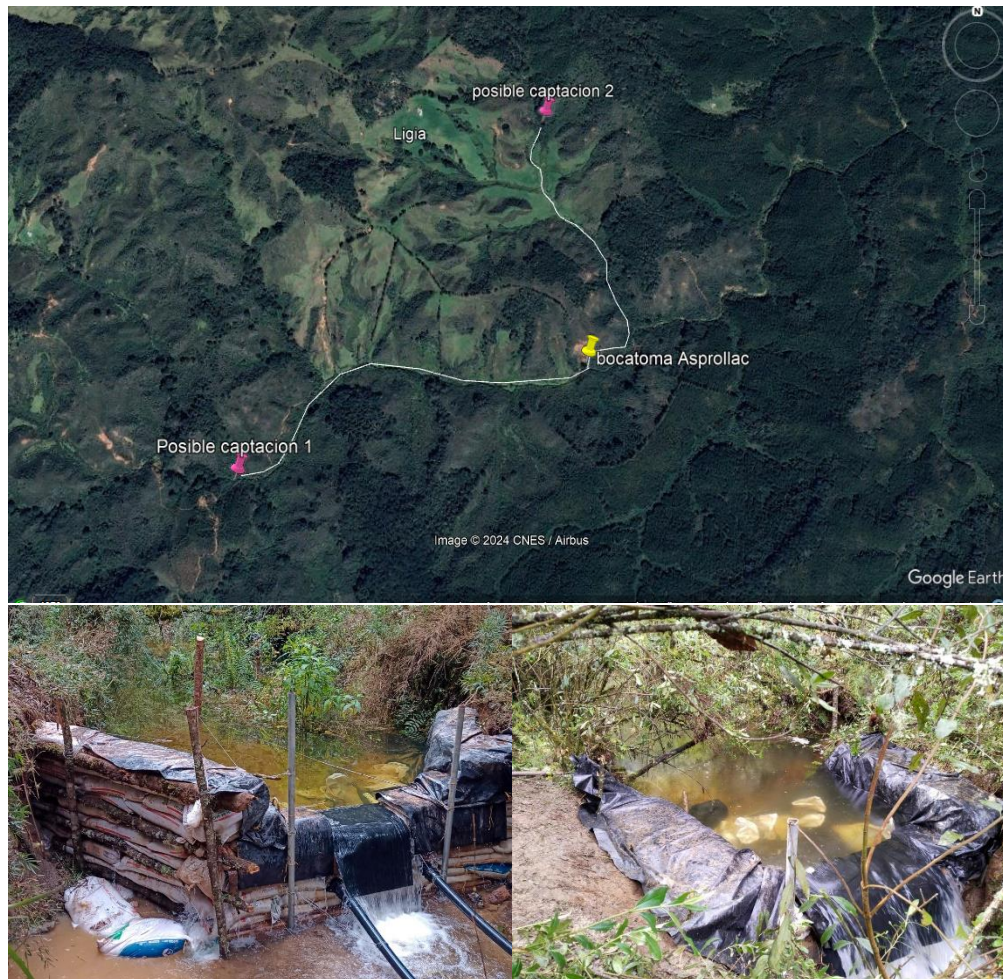

MUNICIPIO DE YARUMAL

SECRETARÍA DE INFRAESTRUCTURA FÍSICA



Ilustración 13 - Identificación y diagnóstico de damnificados vereda Aguacatal



MUNICIPIO DE YARUMAL

SECRETARÍA DE INFRAESTRUCTURA FÍSICA

IDENTIFICACIÓN

	PRIMER NOMBRE	SEGUNDO NOMBRE	PRIMER APELLIDO	SEGUNDO APELLIDO	PARENTESCO
	AGUACATAL				
1	Héctor	Darío	Echavarría		Cabeza de Hogar
	Doralba		Giraldo		Esposa
	Luis	Bernardo	Echavarría		Tío
	Alan	Farly	Echavarría	Giraldo	Hijo
2	Luis	Alberto	Atehortúa	Vásquez	Cabeza de Hogar
	Paola	Jaramillo	Mira		Nieta
	María	Mariela	Mira	Mazo	Esposa
3	Román	De Jesús	Ceballos	Ceballos	Cabeza de Hogar
	Eunice	De las Misericordias	Agudelo	Montoya	esposa
	Jeni	Mariana	Ceballos	Agudelo	hija
	Diana	Marcela	Ceballos	Agudelo	hija
4	Jhon	Ferney	Callejas	Guzmán	Cabeza de Hogar





MUNICIPIO DE YARUMAL

SECRETARÍA DE INFRAESTRUCTURA FÍSICA

	Eulalia		Ceballos	Ceballos	Esposa
	Luz	María	Posada	Ceballos	Hijastra
	Luz	Marina	Posada	Ceballos	Hijastra
5	Héctor	Hernán	Jaramillo	Jaramillo	Cabeza de Hogar
	Rosiris	Aldenis	Arango	Graciano	Esposa
	Kelly	Alejandra	Tamayo	Arango	Hijastra
	Disney	Katherine	Jaramillo	Arango	Hija
	Dylan	Estiven	Jaramillo	Arango	Hijo
CEDEÑO					
6	Fredy		Correa	Villegas	Cabeza de Hogar
	María	Eugenia	Villegas	Vera	Madre
	María	Luz	Correa	Villegas	Hermana
	Lisandro		Correa	Villegas	Hermano
	Román	De Jesús	Correa	Villegas	Padre
	Daner		Correa	Rodríguez	Hijo
	Yeferson		Sánchez	Correa	Sobrino
CEDRO					
7	Diego	Alexander	Rojo	Meza	Cabeza de Hogar
	Romario	Arturo	Rojo	Roldan	Padre
8	Oscar	Humberto	Orrego	Roldan	Cabeza de Hogar
	Dora	Helena	Rojo	Roldan	Esposa
	Jhon	Jairo	Barrientos	Rojo	Hijastro
	Alejandro		Areiza	Rojo	Hijastro

- Solicitud de ayudas humanitarias. Luego de los eventos ocurridos en las veredas Aguacatal y Montebello se procedió a realizar la gestión con el DAGRAN para la solicitud de ayudas humanitarias, para lo cual se solicitaron las siguientes ayudas:

Materiales para atención de afectaciones en viviendas:

Teja FC: 8

Amarras: 32

Ganchos tipo S: 16

Caballote FC: 4

Ayuda humanitaria:

Kit de alimentos: 10

Kit de aseo familiar: 5





MUNICIPIO DE
YARUMAL

SECRETARÍA DE INFRAESTRUCTURA FÍSICA

Kit de aseo infantiles: 4

Kit de cocina: 4

Cobijas: 17

Colchonetas: 17

Sabanas: 17

De las anteriores ayudas solicitadas, se recibió por parte del DAGRAN los siguientes materiales:

Cobijas: 17

Colchonetas: 17

Sabanas: 17

- Se realizó contrato por valor de una Mínima Cuantía Treinta y Seis Millones Cuatrocientos Mil pesos (\$36.400.000) tipo bolsa agotable, desde recursos destinados para GRD, con alimentos para armar paquetes de ayudas alimenticias y tener la capacidad de atender de forma eficiente las emergencias con ayudas humanitarias. Con este contrato se pudo dar las primeras atenciones a los damnificados de la temporada invernal en las veredas Aguacatal, Montebello y el corregimiento de Cedeño.



Ilustración 14 - Ayudas entregadas damnificados vereda Aguacatal



Ilustración 15 - Ayudas entregadas damnificados corregimiento Cedeño



SECRETARÍA DE INFRAESTRUCTURA FÍSICA

- Se han realizado diferentes solicitudes de acompañamiento al DAGRAN y CORANTIOQUIA para conceptos técnicos relacionados con la Gestión del Riesgo de Desastres, visitas de las cuales se ha obtenido acompañamiento por parte de profesionales de la entidad y los respectivos informes:
 - Visita Geólogo DAGRAN evaluación de lote aledaño a la cancha JMC para certificado de riesgo para proyecto Infraestructura para la Convivencia Paz a lo Bien.
 - Visita Ingeniero DAGRAN para concepto técnico del estado de riesgo de la infraestructura de la Plaza de Mercado.
 - Visita Geóloga CORANTIOQUIA eventos de movimientos en masa ocurridos en las veredas Aguacatal y Montebello.
 - Visita Geóloga DAGRAN para visita a estado del lote donde se ubica la escuela El Pueblito, actualmente cerrado y concepto técnico preliminar de posible lote de reubicación.
 - Visita Geóloga DAGRAN para visita a evento ocurrido por movimientos en masa en el corregimiento el Cedro.



Ilustración 16 - Visita en compañía geóloga DAGRAN situación ocurrida en el corregimiento El Cedro

1.6.3. SEMANA DE LA GESTIÓN DEL RIESGO

Se ha realizado un comité para la gestión del riesgo en su componente de conocimiento, donde se invitó a personas del municipio tanto de entidades públicas como de instituciones educativas que han liderado la Gestión del Riesgo de Desastres en el municipio, para unir esfuerzos para establecer y realizar entre los días 30 de septiembre y 04 de octubre la “Semana de la Gestión del Riesgo”, para ello se ha establecido una metodología y un tema central “El Cambio Climático y la Gestión del Riesgo de Desastres”, para ello se pretende realizar un foro el día 04 de octubre de 2024 entre las 9:00 a.m. y las 13:00 p.m. y dentro de las gestiones realizadas se han enviado invitaciones a el





MUNICIPIO DE
YARUMAL

SECRETARÍA DE INFRAESTRUCTURA FÍSICA

DAGRAN, CORANTIOQUIA y EPM para contar con profesionales que puedan dar una charla en el foro.

1.7. TRABAJOS DE LA MANO CON LAS COMUNIDADES

Para la actual administración ha sido de gran relevancia trabajar de la mano de las comunidades rurales, llevando un mensaje de unidad y organización comunitaria, motivándolos a la creación o reactivación de sus Juntas de Acción Comunal, para la ejecución de proyectos donde de manera conjunta se logre avanzar en mejores condiciones de vida para los territorios.

Por lo anterior a continuación se muestran los proyectos que están en proceso de contratación y que ya cuentan con los recursos destinados para su ejecución, donde las comunidades están aportando la mano de obra no calificada y algunos materiales:

- **Mejoramiento de vía de acceso al corregimiento El Llano:**

Construcción de un tramo de 40 m en sistema de rieles en un punto crítico de la vía a través de Convenio Solidario con la Junta de Acción Comunal del Llano. La comunidad aporta la mano de obra no calificada, el valor destinado por la administración municipal para el proyecto: **\$25.000.000,00**

- **Placa Huella Santa Rita:**

Construcción de 209 m de placa huella adicionales en la vía de la vereda Santa Rita, a través de convenio solidario con la Junta de Acción Comunal de Santa Rita, longitud que se suma a los 1.100 m ya ejecutados por la comunidad a través del convenio con la Gobernación de Antioquia y que también estuvo dentro de las gestiones de la Secretaría en estos primeros 6 meses el llevarlo a feliz término y lograr el cierre del proyecto tanto financiera como administrativamente. Se llega entonces a una intervención total de 1309 m de placa huella en la vereda. La comunidad aporta materiales, mano de obra calificada y no calificada, valor destinado por la administración municipal para el proyecto de construcción de los 209 m adicionales: **\$86.936.043**

- **Construcción de Batea Corcovado:**

Construcción de una batea en la vereda Corcovado sobre la vía de acceso a la vereda, en un punto crítico, donde por el paso de una fuente en repetidas ocasiones la comunidad queda incomunicada por la dificultad para el paso de vehículos en temporada invernal. La comunidad aporta materiales y mano de obra no calificada Valor destinado por la administración municipal para el proyecto: **\$23.722.624,00.**

- **Placa Huella Tierra Negra (Vía Mina Vieja – Cedeño):**



MUNICIPIO DE
YARUMAL

SECRETARÍA DE INFRAESTRUCTURA FÍSICA

Construcción de 66 m de placa huella en convenio solidario con la JAC de Cedeño en el sector Tierra Negra en la vía Mina Vieja - Cedeño, uno de los puntos críticos de la vía en temporada invernal. Para esto ya se realizó solicitud a CORANTIOQUIA de visita y se acompañó al profesional de la Corporación a la visita, se está a la espera del visto bueno de Corantioquia, para proceder con la contratación. La comunidad aporta la mano de obra no calificada, el valor destinado por la administración municipal para el proyecto: **\$62.682.721,55**

- **Mejoramiento de vía de acceso vereda La Floresta:**

Construcción de 50 m en sistema de rieles en un punto crítico de la vía para acceso a la vereda La Floresta a través de Convenio Solidario con la JAC. La comunidad aporta la mano de obra no calificada, el valor destinado por la administración municipal para el proyecto: **\$25.000.000,00**

- **Adecuaciones caseta Junta de Acción Comunal vereda Bramadora:**

Adecuaciones de infraestructura a la caseta de la Junta de Acción Comunal de la vereda La Bramadora a través de Convenio Solidario con la JAC. La comunidad aporta materiales, la mano de obra calificada y no calificada, el valor destinado por la administración municipal para el proyecto: **\$8.228.370,00.**

- **Construcción de 2 viviendas en el corregimiento El Llano:**

Construcción de 2 viviendas en el corregimiento El Llano, la primera de ellas de 60 m2 para la reposición de vivienda afectada en el año 2021 por alud de tierra en el corregimiento y la segunda de 34 m2 (Conformada por 2 habitaciones, unidad sanitaria, sala comedor y zona de ropas) para una familia conformada por 2 adultos y dos menores de edad. La comunidad aporta la mano de obra no calificada valorada en \$5.200.000 y la administración municipal aporta: **\$74.722.866.**

En total se tiene programado una inversión en proyectos con las Juntas de Acción Comunal por valor de: **\$306.292.625,00**

1.8. GESTIONES DE PROYECTOS Y ADMINISTRATIVAS

1.8.1. PROYECTOS

Desde la Secretaría de Infraestructura Física se ha liderado la elaboración de los documentos técnicos para la presentación de diferentes proyectos, lo que ha incluido levantamientos topográficos, estudios de suelo, estudios hidrológicos e hidráulicos, estudio de tránsito, diseños de pavimento, diseños arquitectónicos, informes técnicos entre otros:



MUNICIPIO DE
YARUMAL

SECRETARÍA DE INFRAESTRUCTURA FÍSICA

1) PROYECTO: Rehabilitación y mejoramiento de vías urbanas, en pavimento rígido con reposición de redes de acueducto y alcantarillado en el municipio de Yarumal, Antioquia.

VALOR: \$13.789.276.404,00

Se realizó levantamiento topográfico, diseño de pavimento, estudios de suelo, informes y estudios complementarios para la intervención de 20 vías urbanas en alto estado de deterioro que se presentan a continuación:

- 1) Calle 12 entre carreras 18A y 19
- 2) Carrera 19 entre calles 12 y 13
- 3) Carrera 19 entre calles 13 y 14
- 4) Calle 13 entre carreras 19 y 20
- 5) Calle 14 entre carreras 15 y 16
- 6) Carrera 18 entre Calles 14 y 15
- 7) Carrera 18 entre Calles 15 y 16
- 8) Calle 15 entre Carreras 17 y 18
- 9) Calle 15 entre Carrera 18 y 19
- 10) Carrera 16 entre calles 18 y 19
- 11) Carrera 16 entre calles 19 y 20
- 12) Calle 19 entre carreras 16 y 17
- 14) Calle 21 entre carreras 15 y 16
- 15) Calle 21 entre carreras 16 y 17
- 15) Carrera 24 entre calles 13A y 14
- 16) Carrera 24 entre calles 14 y 15
- 17) Carrera 24 entre calles 17 y 18
- 18) Carrera 24 entre calles 18 y 19
- 19) Calle 23 entre carreras 18 y 19
- 20) Carrera 21 entre Calles 25 y 25 A (Plan de Mediaguas)

2) PROYECTO: Proyecto de intervención de la vía al corregimiento Cedeño.

VALOR: \$14.472.841.878,60

Se realizaron estudios, diseños e informes para la elaboración de proyecto de intervención en la vía principal de acceso al corregimiento de Cedeño, lo que incluye la intervención del punto crítico conocido como Cristales con estructuras de contención y la reposición del Box Culvert colapsado con una estructura de mayor tamaño, la construcción de un muro de contención al frente de la escuela del corregimiento donde actualmente se presenta pérdida de banca de la vía y la construcción de 5 km de Placa Huella.



Ilustración 17 - Afectación de la vía al corregimiento de Cedeño sector Cristales

3) PROYECTO: Proyecto de intervención de las vías de los corregimientos Cedro y El Pueblito.

VALOR: Actualmente el Proyecto no cuenta con un presupuesto definitivo, se está en la etapa de elaboración de estudios y diseños que permitirán valorar el alcance financiero de las obras.

Se están realizando estudios y diseños para tener dos proyectos listos para presentar tanto a entidades departamentales como nacionales, el primero de ellos abarca la intervención de 26 obras transversales en la vía de acceso a los corregimientos, la pavimentación en pavimento rígido de 100 m en la vía de ingreso al corregimiento El Cedro con la construcción de un Box Culvert en el inicio de la vía y la pavimentación de 600 m en pavimento rígido de las vías del corregimiento El Pueblito. El segundo de ellos abarca la construcción de 2.400 m de placa huella en la vía de acceso a los corregimientos, priorizando tramos críticos en la vía.

4) PROYECTO: Proyecto de optimización de la cancha de futbol del corregimiento Cedeño.

VALOR: Actualmente el Proyecto no cuenta con un presupuesto definitivo, se está en la etapa de elaboración de estudios y diseños que permitirán valorar el alcance financiero de las obras.

Se están realizando estudios y diseños para presentar un proyecto en el orden nacional para la optimización de la cancha de futbol del corregimiento Cedeño, que abarcará la optimización de la superficie de juego con grama sintética y la construcción de graderías con cubierta.

5) PROYECTO: Proyecto de optimización de la Placa Polideportiva del corregimiento Cedeño.

VALOR: \$768.326.344,00

Se realizó diseño estructural, estudio de suelos, informe técnico para presentar un proyecto en el orden nacional para la optimización de la placa polideportiva que se ubica en la escuela del corregimiento, que abarca cerramiento perimetral de la placa, optimización de la superficie de juego y construcción de cubierta en estructura metálica.

6) PROYECTO: Proyecto Infraestructura Para La Convivencia Paz a lo bien (Anterior Sacúdete)



MUNICIPIO DE
YARUMAL

SECRETARÍA DE INFRAESTRUCTURA FÍSICA

VALOR: Actualmente el Proyecto no cuenta con un presupuesto definitivo, se está en la etapa de elaboración de estudios y diseños que permitirán valorar el alcance financiero de las obras.

Se realizó estudio de detalle geotécnico, levantamiento topográfico y análisis de taludes para la adecuación del lote contiguo a la cancha José María Córdova como insumo base para la presentación del proyecto Infraestructura Para La Convivencia Paz a lo bien (Anterior Sacúdete), que contempla placa deportiva para fútbol sala, pista alrededor de la placa para trote, gimnasio al aire libre, espacio de auditorio entre otros espacios.

7) PROYECTO: Proyecto Placa Huella y obras de contención en la vía de acceso a los corregimientos Ochalí y El Llano.

VALOR: Actualmente el Proyecto no cuenta con un presupuesto definitivo, la administración municipal dispuso un CDP por \$640.000.000,00 como aporte a la cofinanciación del proyecto.

Se realizó visita de priorización de tramos a intervenir con los presidentes de las Juntas de Acción Comunal de los corregimientos Ochalí y El Llano, visita con profesional de proyectos de la Federación de Cafeteros, elaboración de informes técnicos y presupuestos.

8) PROYECTO: Proyecto construcción de 1.2 km de Placa Huella trabajando de forma conjunta con las Juntas de Acción Comunal.

VALOR: Actualmente el Proyecto no cuenta con un presupuesto definitivo, se está en la etapa de elaboración de estudios y diseños que permitirán valorar el alcance financiero de las obras.

El proyecto contempla realizar la adecuación de vías terciarias a través de la construcción de Placas Huellas en convenio con las comunidades, se tiene que se han realizado las siguientes gestiones:

- Visitas de diagnóstico y georreferenciación de los puntos a intervenir en compañía de los presidentes de las JAC, o el encargado de obras o un representante de la comunidad designado por el presidente, donde fueron las comunidades las que definieron en que puntos realizar las diferentes intervenciones, pues eran ellos los que tenían el mayor conocimiento de sus vías y por lo tanto de los puntos a priorizar.
- De las visitas diagnóstico se obtiene entonces el siguiente resumen de las veredas beneficiadas y los puntos a intervenir:





SECRETARÍA DE INFRAESTRUCTURA FÍSICA

VEREDA	TRAMO	INICIAL	FINAL	LONGITUD (m)
LA GABRIELA	1	Latitud 6°55'57.31"N Longitud 75°30'49.38"O	Latitud 6°56'0.32"N Longitud 75°30'47.04"O	130
	2	Latitud 6°56'0.25"N Longitud 75°30'48.91"O	Latitud 6°56'3.19"N Longitud 75°30'50.45"O	100
LA ARGENTINA	1	Latitud 6°51'19.38"N Longitud 75°29'16.49"O	Latitud 6°51'16.79"N Longitud 75°29'16.41"O	80
	2	Latitud 6°51'58.61"N Longitud 75°29'40.52"O	Latitud 6°51'56.51"N Longitud 75°29'42.46"O	120
EL RETIRO	1	Latitud 6°52'39.75"N Longitud 75°30'24.16"O	Latitud 6°52'41.00"N Longitud 75°30'24.81"O	97
	2	Latitud 6°53'15.03"N Longitud 75°29'42.03"O	Latitud 6°53'17.33"N Longitud 75°29'42.85"O	98
LA FLORESTA	1	Latitud 6°54'55.51"N Longitud 75°27'6.06"O	Latitud 6°54'55.51"N Longitud 75°27'1.25"O	150
	2	Latitud 6°54'46.01"N Longitud 75°26'43.44"O	Latitud 6°54'45.50"N Longitud 75°26'43.41"O	25
	3	Latitud 6°54'27.61"N Longitud 75°26'42.93"O	Latitud 6°54'26.92"N Longitud 75°26'42.56"O	25
TOBÓN	1	Latitud 7°00'22.00"N Longitud 75°22'17.00"O	Latitud 7°00'27.00"N Longitud 75°26'17.00"O	200
SANTA RITA - LA CAPILLA	1	Latitud 7° 1'31.73"N Longitud 75°35'52.53"O	Latitud 7° 1'31.14"N Longitud 75°35'54.50"O	200
LONGITUD TOTAL				1225

9) PROYECTO: Proyecto de adecuación del Parque Rubén Piedrahita Arango.

VALOR: Actualmente el Proyecto no cuenta con un presupuesto definitivo, se está en la etapa de elaboración de estudios y diseños que permitirán valorar el alcance financiero de las obras.

Actualmente se está elaborando con un Arquitecto el planteamiento de la adecuación del parque Rubén Piedrahita Arango, un proyecto que busca generar un espacio para el encuentro de las familias y el sano esparcimiento, que abarcará la construcción de senderos tanto peatonales como ecológicos, zonas de juegos infantiles, optimización de puntos comerciales.

10) PROYECTO: Acompañamiento en la necesidad de la construcción de un puente vehicular en el corregimiento de La Loma

VALOR: Actualmente el Proyecto no cuenta con un presupuesto definitivo.

Se busca realizar una consultoría que permita determinar de forma precisa los estudios, diseños y presupuesto de las obras que se requerirían para dar una solución a la necesidad del puente vehicular para acceso al corregimiento La Loma.





MUNICIPIO DE
YARUMAL

SECRETARÍA DE INFRAESTRUCTURA FÍSICA

1.8.2. CONTRATOS VIGENCIAS PASADAS

Desde la Secretaría de infraestructura se han realizado diferentes trámites administrativos logrando la finalización de contratos que venían de la administración pasada y el cierre de los convenios vigentes con entidades departamentales y nacionales, a continuación, se muestran los contratos que se recibieron de la administración anterior y que han venido siendo gestionados, en algunos de ellos ha sido necesario el apoyo del área jurídica del municipio:

Contrato LP-007-2021

OBJETO: MEJORAMIENTO DE LA VÍA Terciaria que conduce al corregimiento de Cedeño en el Municipio de Yarumal, de acuerdo con el programa de "COLOMBIA RURAL" del Instituto Nacional de Vías – INVÍAS en ejecución

CONTRATISTA: UT OBRAS VIALES

VALOR INICIAL: \$ 478.389.024COP

VALOR FINAL: \$ 153.452.211,49COP

ENTIDAD QUE PROPORCIONÓ EL RECURSO: INVIAS

Actualmente de este contrato está pendiente de liquidación ya que la obra presentó fallas y basados en el informe de la interventoría, la administración anterior determinó no pagar la totalidad del contrato. Contrato donde se tiene también reclamaciones del contratista exigiendo el pago de la totalidad de los recursos, por lo que también se requiere de la intervención de la oficina de asesoría jurídica.

Contrato LP-009-2021

OBJETO: MEJORAMIENTO, MANTENIMIENTO Y REHABILITACIÓN DE CORREDORES RURALES PRODUCTIVOS EN EL MUNICIPIO DE YARUMAL, DEPARTAMENTO DE ANTIOQUIA - COLOMBIA RURAL. VÍA Terciaria Ventanas – El Cedro – Media Luna

CONTRATISTA: CONSORCIO VIAL 3M

VALOR INICIAL: \$ 2.891.586.103 COP

VALOR FINAL: \$ 3.010.999.955COP

ENTIDAD QUE PROPORCIONÓ EL RECURSO: INVIAS

Actualmente de este contrato se tiene varias dificultades jurídicas para finalizarlo y liquidarlo dado una subcontratación y cesión de derechos económicos que realizó el contratista titular del contrato a un subcontratista, que fue avalada por la administración anterior. A hoy se presentan múltiples dificultades entre contratista y subcontratista por los dineros restantes por pagar y donde el municipio está vinculado debido a la aprobación que se realizó de la cesión de derechos económicos. El contratista titular reclama que los dineros restantes del contrato le corresponden, existe una orden judicial de embargo para los dineros que reciba el subcontratista por parte del Juzgado Noveno Civil del Circuito de Oralidad de Medellín y se tiene ya un proceso de demanda iniciado por



MUNICIPIO DE YARUMAL

SECRETARÍA DE INFRAESTRUCTURA FÍSICA

parte de la Comercializadora Ferretería Los Albañiles por una deuda que el subcontratista adquirió con la ferretería. Se ha tenido que dedicar tiempo considerable desde la secretaría y el área de asesoría jurídica para tomar las decisiones que permitan librar al municipio de la mayor cantidad de procesos judiciales futuros.

Contrato LP-010-2021

OBJETO: MEJORAMIENTO DE VIAS URBANAS Y DEL CENTRO POBLADO DE CEDEÑO DEL MUNICIPIO DE YARUMAL -ANTIOQUIA, DE ACUERDO CON EL CONVENIO INTERADMINISTRATIVO N° 360 DEL 04 DE JUNIO DE 2021 QUE TIENE POR OBJETO AUNAR ESFUERZOS TÉCNICOS, ADMINISTRATIVOS Y FINANCIEROS ENTRE EL DEPARTAMENTO ADMINISTRATIVO PARA LA PROSPERIDAD SOCIAL – FONDO DE INVERSIÓN PARA LA PAZ Y LA ENTIDAD TERRITORIAL, FIRMADO CON EL DEPARTAMENTO ADMINISTRATIVO PARA LA PROSPERIDAD SOCIAL – FONDO DE INVERSIÓN PARA LA PAZ

CONTRATISTA: CONSORCIO LUNA VYT 2021

VALOR INICIAL: \$ 4.244.271.448 COP

VALOR FINAL: \$ 4.452.352.001 COP

ENTIDAD QUE PROPORCIONÓ EL RECURSO: DEPARTAMENTO PARA LA PROSPERIDAD SOCIAL (DPS)

Actualmente de este contrato se tiene varias dificultades jurídicas para finalizarlo y liquidarlo, dado que el consorcio al cual se le adjudicó el contrato, tiene un proceso jurídico activo por una demanda interna debido a una supuesta suplantación del representante legal, y de un proveedor del municipio de agregados que también se encuentra afectado por una deuda que tiene el consorcio con el.

RESUMEN DE OTROS CONTRATOS

NUMERO	CONTRATISTA	VALOR	OTRO SI 1	OTROSI 2	VALOR FINAL	OBJETO	SALDO
CONTI-SI-001-2023	EMPRESA DE DESARROLLO URBANO DE LA CEJA - EMDUCE	\$ 6.654.537.463	\$ 2.018.407.861	\$ 1.257.601.179	\$ 9.930.546.503	CONTRATO INTERADMINISTRATIVO DE ADMINISTRACIÓN DELEGADA PARA LA REMODELACIÓN DEL PARQUE PRINCIPAL EPIFANIO MEJIA, URBANISMOS Y VIAS EN EL MUNICIPIO DE YARUMAL - ANTIOQUIA	\$ 5.348.296.526





MUNICIPIO DE YARUMAL

SECRETARÍA DE INFRAESTRUCTURA FÍSICA

CONTI-SI-014-2023	EMPRESA DE DESARROLLO URBANO DE LA CEJA - EMDUCE	\$ 467.189.914			\$ 467.189.914	CONTRATO INTERADMINISTRATIVO DE ADMINISTRACIÓN DELEGADA PARA EL SUMINISTRO E INSTALACION DE ILUMINACION COMPLEMENTARIA Y ORNAMENTAL PARA LA OBRA DE REMODELACION DEL PARQUE PRINCIPAL DEL MUNICIPIO DE YARUMAL	\$ 467.189.914
CONTI-SI-017-2023	EMPRESA DE DESARROLLO URBANO DEL NORTE DE ANTIOQUIA - EDUNA	\$ 621.735.692			\$ 621.735.692	CONTRATO INTERADMINISTRATIVO DE ADMINISTRACIÓN DELEGADA DE RECURSOS PARA SUMINISTRO E INSTALACIÓN DE MOBILIARIO, TEXTO, GRÁFICOS ARTÍSTICOS Y SUPERFICIES SOBRE EL MURO DE EXPOSICIÓN DE HISTORIA, CULTURA Y PATRIMONIO EN EL PARQUE EPIFANIO MEJÍA MUNICIPIO DE YARUMAL.	\$ 0,00
CONTI-SI-015-2023	EMPRESA DE DESARROLLO URBANO DE LA CEJA - EMDUCE	\$ 380.706.585			\$ 380.706.585	CONTRATO INTERADMINISTRATIVO DE ADMINISTRACIÓN DELEGADA PARA LA CONSTRUCCIÓN DE ESTRUCTURA PARA EXTENSIÓN DE ESPACIO PÚBLICO CONEXO LA OBRA DE REMODELACIÓN DEL PARQUE PRINCIPAL DEL MUNICIPIO DE YARUMAL	\$ 380.706.585
CONTI-SI-019-2023	EMPRESA DE DESARROLLO URBANO DEL NORTE DE ANTIOQUIA - EDUNA	\$ 1.398.556.756			\$ 1.398.556.756	CONTRATO INTERADMINISTRATIVO DE ADMINISTRACIÓN DELEGADA PARA LA CONSTRUCCIÓN DE ESTRUCTURA PARA EXTENSIÓN DE ESPACIO PÚBLICO CONEXO LA OBRA DE REMODELACIÓN DEL PARQUE PRINCIPAL DEL MUNICIPIO DE YARUMAL	\$ 762.421.967

NUMERO	CONTRATISTA	VALOR	OTRO SI 1	VALOR FINAL	OBJETO	SALDO
CONTI-SI-004-2023	EMPRESA DE DESARROLLO URBANO DE LA CEJA - EMDUCE	\$ 4.956.042.313	\$ 950.000.000	\$ 5.906.042.313	CONTRATO INTERADMINISTRATIVO DE ADMINISTRACION DELEGADA DE RECURSOS PARA LA CONSTRUCCIÓN DEL CENTRO DIA EN EL MUNICIPIO DE YARUMAL ANTIOQUIA	\$ 2.630.744.860

NUMERO	CONTRATISTA	VALOR	OTRO SI 1	VALOR FINAL	OBJETO	SALDO
--------	-------------	-------	-----------	-------------	--------	-------



MUNICIPIO DE YARUMAL

SECRETARÍA DE INFRAESTRUCTURA FÍSICA

CONTI-SI-009-2023	EMPRESA DE DESARROLLO URBANO DEL NORTE DE ANTIOQUIA - EDUNA	\$ 890.546.536	\$ 0.00	\$ 890.546.536	CONTRATO INTERADMINISTRATIVO DE ADMINISTRACIÓN DELEGADA DE RECURSOS PARA EL MANTENIMIENTO DE VIVIENDA EN EL MARCO DEL CONVENIO CI-285DE2022, SUSCRITO ENTRE EL MUNICIPIO DE YARUMAL Y LA EMPRESA DE VIVIENDA DE ANTIOQUIA - VIVA	\$801.491.883
CONTI-SI-016-2023	AGUAS DEL NORTE ANTIOQUEÑO S.A. E.S.P.	\$ 677.312.310	\$120.478.457	\$ 797.790.767	CONTRATO INTERADMINISTRATIVO PARA EL MEJORAMIENTO DE LAS REDES DE ABDUCCION Y CONDUCCIÓN DE LA VEREDA SANTA JUANA Y YARUMALITO EN EL ÁREA RURAL DEL MUNICIPIO DE YARUMAL	\$120.478.457

NUMERO	CONTRATISTA	VALOR	OTROSI	OBJETO	SALDO
LP-SI-008-2023	CONINTE LTDA	\$ 450.433.920		REALIZAR LA CONSTRUCCION DE CANAL PARA LA CONDUCCIÓN SOBRE LA QUEBRADA SAN JOSE UBICADA EN EL AREA URBANA DEL MUNICIPIO DE YARUMAL CONVENIO NO. 040-COV2306-95 SUSCRITO CON CORANTIOQUIA.	\$ 450.433.920

NUMERO	CONTRATISTA	VALOR	OTROSI	OBJETO	SALDO
CM-SI-003-2023	INGENIEROS, CONSULTORES Y CONSTRUCTORES S.A.S.	\$ 42.697.150		REALIZAR LA INTERVENTORIA TECNICA, ADMINISTRATIVA Y FINANCIERA PARA EL CONTRATO DE OBRA CUYO OBJETO ES CONSTRUCCIÓN DE CANAL PARA LA CONDUCCION SOBRE LA QUEBRADA SAN JOSE UBICADA EN EL ÁREA URBANA DEL MUNICIPIO DE YARUMAL	\$ 24.824.539

1.8.3. CONTRATOS VIGENCIA ACTUAL

También se han realizado gestiones administrativas para la celebración de contratos nuevos que permitan llevar a cabal cumplimiento las funciones de la Secretaría de Infraestructura:



MUNICIPIO DE YARUMAL

SECRETARÍA DE INFRAESTRUCTURA FÍSICA

N° CONTRATO	OBJETO	TIPO CONTRATO	VALOR PRESENTADO
CONTRANS-SI-001-2024	TRANSFERIR AL CUERPO DE BOMBEROS VOLUNTARIOS DEL MUNICIPIO DE YARUMAL LOS RECURSOS RECAUDADOS POR CONCEPTO DE LA SOBRETASA BOMBERIL PARA FINANCIAR SU ACTIVIDAD EN CUMPLIMIENTO A LO SEÑALADO EN EL ACUERDO MUNICIPAL Nro. 011 DEL 27/11/2012 Y A LO REGLADO POR LA LEY 1575 DE 2012.	CONVENIO	\$ 531.000.000
CONTRANS-SI-002-2024	CONVENIO QUE TIENE COMO OBJETO GARANTIZAR LA TRANSFERENCIA DE RECURSOS DE EL MUNICIPIO DE YARUMAL A LA EMPRESA AGUAS DEL NORTE ANTIOQUEÑO S.A. E.S.P. CON DESEMBOLSO DE LOS RECURSOS QUE SE APROPIEN EN EL FSRI, DESTINADOS A SUBSIDIAR LA DEMANDA DE LOS SERVICIOS DE ACUEDUCTO, ALCANTARILLADO Y ASEO PARA LOS USUARIOS DE LOS ESTRATOS 1 Y 2.	CONVENIO	\$ 815.119.025
CMC-SG-005-2024	CONTRATO QUE TIENE COMO OBJETO EL SUMINISTRO DE COMBUSTIBLE CON DESTINO A LOS VEHICULOS Y MAQUINARIA QUE HACEN PARTE DEL PARQUE AUTOMOR DEL MUNICIPIO DE YARUMAL	SUMINISTRO	\$ 36.400.000
	SUMINISTRO DE COMBUSTIBLE, A TRAVÉS DEL ACUERDO MARCO DE PRECIOS CCE-715-1-AMP-2018 - COMBUSTIBLE NACIONAL, CON DESTINO A LOS VEHÍCULOS Y MOTOCICLETAS QUE HACEN PARTE DEL PARQUE AUTOMOTOR DEL MUNICIPIO DE YARUMAL.	SUMINISTRO	\$ 354.253.717
CMC-SI-018-2024	MANTENIMIENTO DE VIAS TERCARIAS A TRAVES DEL ALQUILER DE MAQUINARIA PESADA EN EL MUNICIPIO DE YARUMAL	OBRA	\$ 36.239.879





MUNICIPIO DE YARUMAL

SECRETARÍA DE INFRAESTRUCTURA FÍSICA

SA-SI-002-2024	SUMINISTRO DE MATERIALES PARA EL MANTENIMIENTO DE LAS ESCUELAS Y COLEGIOS, DE LOS EDIFICIOS PÚBLICOS (CENTROS ADMINISTRATIVOS, PARQUES, UNIDADES CULTURALES, BIBLIOTECAS, CANCHAS E INSTALACIONES DEPORTIVAS Y RECREATIVAS, ETC) E INFRAESTRUCTURA COMUNITARIA DEL MUNICIPIO DE YARUMAL – ANTIOQUIA	SUMINISTRO	\$ 80.000.000
CMC-SI-020-2024	SUMINISTRO DE MATERIALES DE CONSTRUCCIÓN PARA LA ATENCIÓN Y PREVENCIÓN DE EVENTOS GENERADOS POR LA NATURALEZA EN EL ÁREA URBANA Y RURAL DEL MUNICIPIO DE YARUMAL	SUMINISTRO	\$ 36.234.335
CMA-SI-019-2024	MANTENIMIENTO PREVENTIVO Y CORRECTIVO PARA EL ASCENSOR DEL PALACIO MUNICIPAL DEL MUNICIPIO DE YARUMAL	OBRA	\$ 32.500.000
CMC-SI-024-2024	SUMINISTRO DE MATERIALES A TRAVÉS DEL SISTEMA TIPO BOLSA O MONTO AGOTABLE PARA EL MEJORAMIENTO DE VIVIENDA EN LA ZONA URBANA Y RURAL DEL MUNICIPIO DE YARUMAL	SUMINISTRO	\$ 36.400.000
CMC-SI-041-2024	SUMINISTRO E INSTALACIÓN DE CERRAJERÍA Y CARPINTERÍA METÁLICA Y DE MADERA PARA EL MANTENIMIENTO Y REPARACIONES MENORES DE ESCUELAS, COLEGIOS EDIFICIOS PÚBLICOS E INFRAESTRUCTURA COMUNITARIA DEL MUNICIPIO DE YARUMAL – ANTIOQUIA	OBRA	\$ 36.400.000
CPSP-SI-047-2024	PRESTACIÓN DE SERVICIOS PROFESIONALES PARA EL APOYO TÉCNICO Y ADMINISTRATIVO EN LA SUPERVISIÓN Y SEGUIMIENTO DE LAS DIFERENTES ACTIVIDADES NECESARIAS EN LA SECRETARÍA INFRAESTRUCTURA DEL MUNICIPIO DE YARUMAL	PRESTACION DE SERVICIOS	\$ 26.400.000



MUNICIPIO DE YARUMAL

SECRETARÍA DE INFRAESTRUCTURA FÍSICA

CPSP-SI-048-2024	PRESTACIÓN DE SERVICIOS DE APOYO A LA GESTIÓN A LA SECRETARÍA DE INFRAESTRUCTURA PARA LIDERAR Y COORDINAR EL TALENTO HUMANO, LA INFRAESTRUCTURA, EQUIPOS, PARQUE AUTOMOTOR, MAQUINARIA AMARILLA, E INTERVECIONES Y ACTIVIDADES PROPUESTAS DENTRO DE LA MISIONALIDAD DEL FONDO ROTARIO TANTO EN LA ZONA RURAL COMO URBANA DEL MUNICIPIO DE YARUMAL	PRESTACION DE SERVICIOS	\$ 21.420.000
CPSA-SI-068-2024	PRESTACIÓN DE SERVICIOS DE APOYO A LA GESTIÓN A LA SECRETARÍA DE INFRAESTRUCTURA FÍSICA EN LAS ACTIVIDADES GESTIÓN DEL RIESGO, EDIFICIOS PUBLICOS Y VIVIENDA DEL MUNICIPIO DE YARUMAL	PRESTACION DE SERVICIOS	\$ 17.400.000
CONSOL-SI-004-2024	AUNAR ESFUERZOS ENTRE LAS PARTES PARA LA CONSTRUCCION DE DOS VIVIENDAS EN SITIO PROPIO EN EL CORREGIMIENTO EL LLANO DEL MUNICIPIO DE YARUMAL	CONVENIO	\$ 79.922.866
CPSP-SI-057-2024	PRESTACIÓN DE SERVICIOS PROFESIONALES EN LA ELABORACIÓN DE PROYECTOS QUE SE REQUIERAN EN LA SECRETARIA DE INFRAESTRUCTURA DEL MUNICIPIO.	PRESTACION DE SERVICIOS	\$ 12.000.000
CPSP-SI-062-2024	PRESTACIÓN DE SERVICIOS PROFESIONALES EN LA ELABORACIÓN DE PROYECTOS ARQUITECTONICOS QUE SE REQUIERAN EN LA SECRETARIA DE INFRAESTRUCTURA DEL MUNICIPIO	PRESTACION DE SERVICIOS	\$ 8.000.000
CPSP-SI-071-2024	PRESTACIÓN DE SERVICIOS PROFESIONALES PARA EL APOYO TÉCNICO Y ADMINISTRATIVO EN LA SUPERVISIÓN Y SEGUIMIENTO DE LAS OBRAS PUBLICAS QUE SE DESARROLLEN EN LA SECRETARÍA DE INFRAESTRUCTURA FÍSICA DEL MUNICIPIO DE YARUMAL	PRESTACION DE SERVICIOS	\$ 23.940.000



MUNICIPIO DE YARUMAL

SECRETARÍA DE INFRAESTRUCTURA FÍSICA

CMC-SI-036-2024	FUMIGACIÓN, DESINFECCIÓN Y CONTROL DE PLAGAS EN LAS DIFERENTES ESCUELAS E INSTITUCIONES EDUCATIVAS URBANAS Y RURALES Y EN LOS DIFERENTES EDIFICIOS PÚBLICOS, PARQUES Y ZONAS VERDES Y ALCANTARILLAS DE PROPIEDAD DEL MUNICIPIO DE YARUMAL	OBRA	\$ 36.399.972
CPSA-SI-097-2024	PRESTACIÓN DE SERVICIOS PARA EL APOYO TÉCNICO EN LA SUPERVISIÓN Y SEGUIMIENTO DE LAS OBRAS PÚBLICAS QUE SE DESARROLLEN EN LA SECRETARÍA DE INFRAESTRUCTURA FÍSICA DEL MUNICIPIO DE YARUMAL	PRESTACION DE SERVICIOS	\$ 12.600.000
CONTRANS-SI-002-2024	CONVENIO QUE TIENE COMO OBJETO GARANTIZAR LA TRANSFERENCIA DE RECURSOS DE EL MUNICIPIO DE YARUMAL A LA EMPRESA AGUAS DEL NORTE ANTIOQUEÑO S.A. E.S.P. CON DESEMBOLSO DE LOS RECURSOS QUE SE APROPIEN EN EL FSRI, DESTINADOS A SUBSIDIAR LA DEMANDA DE LOS SERVICIOS DE ACUEDUCTO, ALCANTARILLADO Y ASEO PARA LOS USUARIOS DE LOS ESTRATOS 1 Y 2.	CONVENIO	\$ 815.119.025
CONSOL-SI-003-2024	CONVENIO QUE TIENE COMO OBJETO AUNAR ESFUERZOS PARA LA EJECUCIÓN DE ACTIVIDADES QUE PERMITAN LA ATENCIÓN DE LA EMERGENCIA QUE SE PRESENTA EN EL SISTEMA DE ACUEDUCTO DEL CORREGIMIENTO LLANOS DE CUIVÁ DEL MUNICIPIO DE YARUMAL, ANTIOQUIA, POR LA AFECTACIÓN A LA CALIDAD DEL AGUA DE LA FUENTE DE ABASTECIMIENTO QUEBRADA "LA CANDELARIA".	CONVENIO	\$ 91.760.542
CMC-SI-039-2024	CONTRATACIÓN QUE TIENE COMO OBJETO EL SUMINISTRO DE PAQUETES ALIMENTARIOS Y ELEMENTOS DE ASEO, BAJO LA MODALIDAD DE MONTO AGOTABLE O TIPO BOLSA, PARA LA ATENCIÓN INMEDIATA Y DE EMERGENCIA A LA POBLACION AFECTADA POR OLA INVERNAL, EN EL MUNICIPIO DE YARUMAL ANTIOQUIA	SUMINISTRO	\$ 36.400.000





MUNICIPIO DE YARUMAL

SECRETARÍA DE INFRAESTRUCTURA FÍSICA

	SUMINISTRO DE MATERIALES PARA EL MEJORAMIENTO DE LA CASETA COMUNAL DE JUNTA DE ACCION COMUNAL DE LA VEREDA BRAMADORA DEL MUNICIPIO DE YARUMAL	SUMINISTRO	\$ 8.228.370
CMC-SI-049-2024	FUMIGACIÓN, DESINFECCIÓN Y CONTROL DE PLAGAS EN LAS DIFERENTES ESCUELAS E INSTITUCIONES EDUCATIVAS URBANAS Y RURALES Y EN LOS DIFERENTES EDIFICIOS PÚBLICOS, PARQUES Y ZONAS VERDES Y ALCANTARILLAS DE PROPIEDAD DEL MUNICIPIO DE YARUMAL	OBRA	\$ 35.921.025
CONTI-SI-006-2024	CONTRATO INTERADMINISTRATIVO DE ADMINISTRACIÓN DELEGADA DE RECURSOS PARA EL SUMINISTRO DE MATERIALES PARA LA PAVIMENTACIÓN Y SEÑALIZACIÓN DE LAS VÍAS URBANAS Y RURALES DEL MUNICIPIO DE YARUMAL	SUMINISTRO	\$ 121.325.896



JUAN DAVID UÑATES VILLEGAS
Secretario de Infraestructura Física